

REGLEMENT WEDSTRIJDEN SCHAPENDRIJVEN

Versie 1b (31 Aug 2018) aangevuld met Art 14 (15 Mei 2019)

2018-2019-2020



Federatie Schapendrijven België (FSB)

REGLEMENT WEDSTRIJDEN SCHAPENDRIJVEN	1
Art.1 : Toepassing.....	3
Art.2: Verloop van de kwalificatie	3
Art.3: Het puntensysteem voor pre-kwalificatie en kwalificatie.....	4
Art.4 : Pre-Kwalificatiewedstrijden en kwalificatiewedstrijd	5
§1 : Algemene regels.....	5
§2 : Selectie	6
§3 : Het wedstrijdverloop voor een pre-kwalificatie wedstrijd of kwalificatie wedstrijd	7
§4 : Schrappen van kwalificatiewedstrijd	8
§5 : Junior-handler.....	8
§6 : Brace	8
§7 : Buitenlanders.....	8
Art.5 : Competitie Belgisch Kampioenschap.....	8
Art.6 : Richtlijnen voor alle wedstrijden.....	9
§1 : Richtlijnen met betrekking tot de ingeschreven klasse	9
Art.7 : Het wedstrijdverloop voor open wedstrijden KLASSE 3	10
Art.8 : Het wedstrijdverloop voor KLASSE 2.....	10
Art.9 : Het wedstrijdverloop voor Open wedstrijden KLASSE 1 / Beginnersklasse	10
Art.10 : algemene regels	11
§1 Respect	11
§2 Regels met betrekking tot 'te laat zijn' van een deelnemer	11
§3 De enige geldige inschrijving is een betaalde inschrijving	11
§4 Inschrijvingen voor kwalificatiespelers en voor-inschrijvingsrecht	12
§5 Course director	13
§6 Deelnemers	13
§7 Prijzen	14
§8 Twee winnaars	14
§9 Re-run	14
§10 Diskwalificatie	14
Art.11 Schade & ongevallen.....	14
Art.12 Aanpassingen aan dit reglement	15
Art.13 Klachten.....	15
Art 14. Addendum World kwalificatie.....	19
Goedkeuring.....	19

Art.1 : Toepassing

Dit reglement is van toepassing op de open en kwalificatie wedstrijden georganiseerd onder de koepel van de Federatie Schapendrijven België (verder benoemd als FSB) vanaf 1 Sep 2018 . Deze wedstrijden worden expliciet vermeld op de kalender van de FSB. Iedere handler die zich inschrijft voor één van deze trials, verklaart zich akkoord met dit wedstrijdreglement.

Dit reglement is geldig voor de kwalificatie Continental 2019 .

Dit reglement vermeldt eveneens de richtlijnen voor het Belgisch Kampioenschap.

(toegevoegd op 19 mei 2019) Dit reglement is ook geldig voor de kwalificatie wedstrijden van de World 2020.

Art.2: Verloop van de kwalificatie

Voor de kwalificatie van 2019 wordt een nieuw systeem gebruikt waarbij de eerste fase uit een pre-kwalificatie bestaat. Dit zijn Open Wedstrijden en de laatste wedstrijd zal ten laatste bekend gemaakt worden voor 1 maart 2019.

De pre-kwalificatie is een proces waarbij de handlers punten kunnen vergaren tijdens FSB open wedstrijden die erkend worden als pre-kwalificatie wedstrijden om toegang te krijgen tot de kwalificatiewedstrijd dat gedurende één weekend plaats vindt.

Voor elke handler worden de som van de acht beste punten die behaald werden tijdens de pre-kwalificatie wedstrijddagen in een klassement gegoten.

De 20 beste pre-gekwalificeerden mogen deelnemen aan het kwalificatie weekend georganiseerd door FSB op een bij het begin van het seizoen vastgelegde datum.

Deze kwalificatie loopt over 3 dagen nl vrijdag of maandag, zaterdag en zondag. Op de twee eerste dagen worden dagelijks 2 runs gelopen met een verschillend parcours. Beide dagen kunnen een eigen jury krijgen die verschillend is.

Van de 4 runs die op vrijdag en zaterdag worden gelopen telt de som van de 3 beste resultaten van elke handler om de 15 beste combinaties handler hond te bepalen.

Deze 15 beste combinaties mogen deelnemen aan de finale op zondag. Een dubbele outrun wordt gelopen op de finale. De finale wordt door 2 juryleden gejureerd , onafhankelijk van elkaar. Hun punten worden samengeteld.

De eerste 8 van deze finale op zondag zijn geselecteerd voor deelname aan het Europees kampioenschap georganiseerd door het CCSC. Plaats 9 en 10 zijn de reserves.

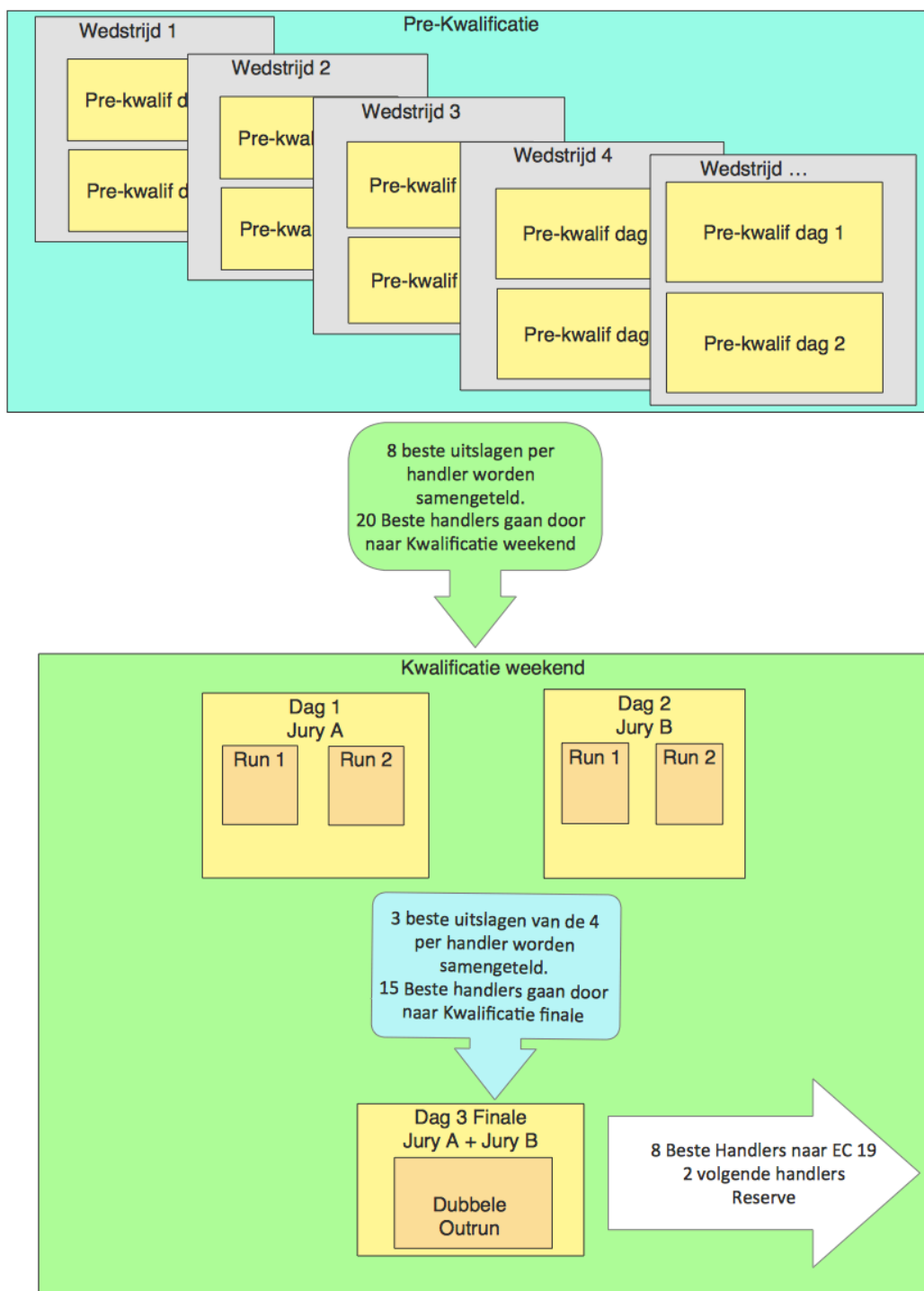

Art.3: Het puntensysteem voor pre-kwalificatie en kwalificatie

Het puntensysteem kan enkel worden herzien of besproken bij de opmaak van de kwalificatiekalender. Eenmaal het seizoen begonnen kan hieraan niet meer worden gewijzigd. Indien er géén nieuw puntensysteem officieel bekend gemaakt wordt, wordt het systeem van het vorige seizoen stilzwijgend verlengd.

Iedere organisator van een pre-kwalificatiewedstrijd laat de puntenbladen of de uitslagen controleren door de verantwoordelijke aangeduid door de FSB. Hij maakt ook de volledige uitslag over aan de verantwoordelijke voor de berekening van de kwalificatiepunten. De verantwoordelijke publiceert deze punten op de website van de FSB.

Het puntenblad zal door de webmaster aan de organisator verstuurd worden en dit wordt via email na invulling teruggestuurd naar de web master. De Jury ondertekent elk puntenblad (OLF)

Voor het berekenen van de punten van de “pre-kwalificatie” wordt het volgende systeem toegepast. De puntenregeling voor alle pre-kwalificatiewedstrijden gebeurt volgens de 100% regel: de dag winnaar behaalt 100 % en de andere resultaten van de wedstrijd worden omgerekend met de formule: behaald resultaat x 100/ beste dag resultaat. Als een niet kwalificatie speler het beste resultaat mocht behalen, dan komt het beste resultaat van de kwalificatie kandidaten in aanmerking voor de 100% berekening.

De beste 8 resultaten (wedstrijddagen) van 1 seizoen worden in rekening gebracht om de 20 geselecteerde handlers voor de kwalificatie te bepalen.

De punten van de 2 wedstrijddagen voor de kwalificatie (4 runs per deelnemer) worden met dezelfde 100% regel berekend. De 3 beste resultaten worden opgeteld.

De 15 beste resultaten gaan door naar de finale tijdens hetzelfde weekend.

De 8 beste gerangschikten van de finale zijn de geselecteerden voor de Continental.

Art.4 : Pre-Kwalificatiewedstrijden en kwalificatiewedstrijd

§1 : Algemene regels

- Om aan de pre-kwalificatie en kwalificatie wedstrijden te mogen deelnemen moet men een gerechtigde deelnemer zijn. Een gerechtigde deelnemer is een klasse 3 speler, Belg of buitenlander die officieel in België woont sinds meer dan 12 maanden.
- Elke deelnemer aan de pre-kwalificatie zal de eigendom en de identiteit van de deelnemende hond(en) moeten kunnen bewijzen.
Een deelnemende hond kan tijdens het seizoen van eigenaar veranderen maar de reeds bekomen punten vervallen.
- Gezien de pre-kwalificatie wedstrijden ook open wedstrijden zijn kunnen ook handlers die niet beantwoorden aan de voorwaarden, zoals bijvoorbeeld nog geen 12 maanden in België wonen, deelnemen. Zij worden opgenomen in het klassement van de dag en van het weekend en maken aanspraak op de wedstrijdprijs. Voor de rangschikking om aan de kwalificatie deel te nemen worden ze echter niet in aanmerking genomen. Kandidaat kwalificatie spelers hebben voorrang in zoverre ze tijdig ingeschreven zijn. Andere klassen komen op de 2^{de} plaats.
- Alle leden van FSB kunnen deelnemen aan pre-kwalificatiewedstrijden, iedereen kan FSB lid worden.
Niet leden kunnen eveneens deelnemen aan de pre-kwalificatiewedstrijden en kwalificatiewedstrijd. Ze moeten zich echter akkoord verklaren met de van toepassing zijnde reglementen en betalen een aangepast startgeld.
- Deelnemers kunnen enkel geselecteerd worden voor het Belgisch team als ze voor de start van het betreffende wedstrijdseizoen reeds minstens 12 maanden officieel gedomicilieerd zijn in België. Het bestuur FSB kan de handler vragen om een attest van woonst van de gemeente voor te leggen ter staving van de

- verklaring. Buitenlanders dienen zich aan te melden op het secretariaat zie §7
- Een deelnemer kan zich niet kwalificeren in België als hij in datzelfde kalenderjaar al kwalificatiewedstrijden gelopen heeft in het buitenland.
 - De hond is een working sheepdog met ISDS- of andere erkende stamboom.
 - Inschrijvingen en gevraagde betalingen zijn ten laatste binnen op de vrijdag om 24 u, 2 weken voor de eerste dag van een wedstrijdweekend.
 - De startvolgorde wordt bepaald door de organisator, echter met inachtneming dat de starttijd van eenzelfde combinatie gespreid is over de daguren gedurende het wedstrijdseizoen. Dezelfde handler kan niet telkens als 1^{ste} starten.
 - Een deelnemer kan maximaal met 3 honden deelnemen met telkens een tijdspanne van minimum 4 runs tussen de betreffende honden.
 - De startvolgorde wordt ten laatste bekend gemaakt de dinsdag voor het wedstrijdweekend.
 - Men mag met max 3 honden deelnemen aan pre-kwalificatiewedstrijden doch bij de selectie van het team is er een maximum van twee honden voor dezelfde handler van kracht.
 - Algemene en/of bijzondere bepalingen en bijkomende informatie kunnen worden bekendgemaakt tijdens de briefing die vóór aanvang van elke klasse gehouden zal worden.
 - Er zullen geen honden deelnemen die blind, niet fit of kreupel zijn. Ook mogen deelnemende honden niet lijden aan een besmettelijke ziekte.
 - Geen enkele deelnemende hond mag iets dragen of aan hebben dat zijn prestatie gunstig of nadelig kan beïnvloeden. Het gebruik van stimulerende of kalmerende middelen is altijd verboden. In geval van betwisting dient een dierenarts te beslissen.
 - Iedere deelnemer is verplicht de loopsheid van zijn/haar teef te melden voor aanvang van de wedstrijden. Ook mag met een loopse teef geen schapen worden opgezet.
 - Het kleuren van een hond is niet toegestaan. Het is nooit toegestaan, in welke vorm dan ook, honden of schapen te mishandelen.
 - Deelnemers die moedwillig deze bepalingen met de voeten treden, worden gediskwalificeerd.

§2 : Selectie

De concrete invulling van de selectie van het nationale team gebeurt door de FSB. Het is de FSB die het puntensysteem voor de kwalificatie beheert en bij de aanvang van elk seizoen vastlegt welke wedstrijden georganiseerd worden binnen het kwalificatiesysteem.

Het aantal beschikbare plaatsen voor het Belgisch team wordt door de inrichtende organisator bepaald.

De selectie van het Belgisch team gebeurt op basis van de behaalde punten gedurende het kwalificatie weekend (zie volgende paragrafen). De combinaties met de hoogste punten krijgen een effectieve plaats in het team. De 2 volgende combinaties nemen de invallersplaatsen in. Indien een bepaalde combinatie NIET wenst deel te nemen schuiven alle volgende combinaties een plaats naar boven.

Een selectie is pas 100% definitief nadat de handler zijn/haar inschrijvingsgeld

voor het EK heeft overgemaakt aan de EK organisatie. De betreffende instructies en het tijdsschema hierover wordt bij de bekendmaking van het Belgische team, of onmiddellijk daarna, meegedeeld aan de betreffende handlers.

§3 : Het wedstrijdverloop voor een pre-kwalificatie wedstrijd of kwalificatie wedstrijd

- Een run begint als de hond de deelnemer verlaat om aan de outrun te beginnen.
- Een run is beëindigd als de jury de single accepteert of als de pendeur gesloten is bij een dubbele outrun (enkel voorzien in finale kwalificatie), alsook onmiddellijk na een diskwalificatie, opgave van de deelnemer of bij tijdsoverschrijding.
- **Outrun (20p)**: bij voorkeur minstens 300 m van de startpaal verwijderd, worden bij pre-kwalificatie wedstrijden minimum 3 schapen opgezet. Bij kwalificatie wedstrijden is een minimum van 5 schapen vereist. De deelnemer mag naar eigen keuze de hond over links of over rechts uitsuren. Indien deze afstand niet mogelijk is, wordt de drive afstand verlengd.
- **Lift (10p)**: einde van de outrun waar de hond de schapen in beweging zet richting fetchpoort.
- **Fetch (20p)**: rechte lijn vanaf het punt van de lift naar het midden van de fetchpoort, met een opening van 6,30m en gelegen op een afstand van +- 120 m van de startpaal, en vandaar naar de startpaal waar de deelnemer staat. Herkansing om de schapen door de fetchpoort te sturen is niet toegelaten. De fetch eindigt als de schapen rond de paal gedraaid zijn.
- **Drive (30p)**: de totale afstand van de drive bedraagt +- 400m, de richting waarin de drive start, wordt vooraf vastgelegd door de jury/course director. Het eerste been van de drive begint als de schapen rond de startpaal gedraaid zijn, ze worden in een rechte lijn door 2 poorten gestuurd die op de hoeken van een driehoek liggen. De opening van de poorten bedraagt ook 6,30m en ze liggen +- 135 m van de startpaal, ongeveer in het midden van het parcours. Herkansen om de schapen door de poorten te drijven is niet toegestaan.
Het derde been van de drive loopt van de tweede drivepoort naar het midden van de sheddingring. De drive eindigt als alle schapen in de ring zijn.

Opmerking: *Als de fetch afstand korter is dan 350m kan dit gecompenseerd worden door een langere driveafstand, zodat de totale afstand fetch + drive circa 765m bedraagt.*

- **Shedding(10p)**: 2 ongemerkte schapen worden afgescheiden in een ring van 36,6 m diameter, deelnemer en hond positioneren de schapen dusdanig dat de hond ze kan afscheiden en onder controle houden, binnen of buiten de ring.
- **Penning (10p)**: de schapen worden gehergroepeerd, niet noodzakelijk in de ring, de deelnemer begeeft zich naar de pen en de hond brengt de schapen er naar toe. De deelnemer houdt de koord van de pen deur steeds vast en de hond manoeuvreert de schapen in de pen, de deelnemer sluit de pen deur volledig alvorens de schapen er terug uit te laten. Nadien sluit de deelnemer de

pen deur en maakt ze vast met het touw.(2 slagen om de paal) vooraleer de single aan te vatten

- **Single (10p):** de deelnemer begeeft zich opnieuw naar de sheddingring en laat het aan de hond over om de schapen naar de ring te brengen. De hond scheidt het gemerkte schaap af binnen de ring en houdt het schaap onder controle binnen of buiten de ring tot de jury zijn goedkeuring geeft. De run is nu beëindigd.
- **Totaal aantal punten: 110p**
- **Maximum tijdsduur:** 15 minuten, geen verlenging mogelijk.

§4 : Schrappen van kwalificatiewedstrijd

De FSB behoudt zich het recht om bij gegronde redenen of overmacht kwalificatiewedstrijden om te zetten in niet kwalificatiewedstrijden indien de omstandigheden dit vereisen.

§5 : Junior-handler

Een junior-handler-competitie wordt voorzien indien er op het niveau van CCSC of ISDS een competitie voor jonge handlers wordt georganiseerd. De modaliteiten zijn conform aan deze van de kwalificatiewedstrijden.

De maximale leeftijd om deel te nemen wordt mede bepaald door de richtlijnen van de inrichtende overkoepelende organisatie.

§6 : Brace

Indien de inrichtende organisatie kiest om een brace-competitie in te richten, zal de FSB zo snel mogelijk een oproep lanceren voor kandidaten voor die competitie op de site van de FSB.

§7 : Buitenlanders

Buitenlanders die wensen mee te doen aan de kwalificatie wedstrijden melden zich aan bij de FSB voor de start van het seizoen met een email.

Ze leveren bij deze gelegenheid een bewijs van domiciliëring (attest van woonst afgeleverd door de gemeente).

Art.5 : Competitie Belgisch Kampioenschap

Bk klasse1, klasse 2 en (klasse 3)

Voor elk van de klassen is er een Belgisch kampioenschap.

Elk kampioenschap wordt als een afzonderlijke wedstrijd georganiseerd.

Het Belgisch kampioenschap kan telkens worden uitgebreid met een oefentrial voor de andere categorieën, zodat de organisator een financieel gezonde wedstrijd kan organiseren.

De formule is deze zoals toegepast op de trial van Pinksteren 2018.

De deelnemers lopen 2 run's (dag 1 en dag 2) en een finale run op dag 2 (voor de 5 besten)

De titel van Belgisch kampioen is voorbehouden aan de gerechtigde deelnemer met de Belgische nationaliteit die het hoogste aantal punten behaald heeft. Bij gelijke punten wordt het OLF principe toegepast. Indien de punten dan nog ex aequo zijn bepaalt de jury wie de titel mag voeren of last een bijkomende proef in.

Elke Belgische kampioen krijgt een wisseltrofee met de vermelding van zijn naam. Deze wisseltrofee moet worden ingeleverd voor de volgende uitgave van het kampioenschap.

Andere handlers kunnen deelnemen, maar komen enkel in aanmerking voor de dagprijs . De finale run op dag 2 wordt enkel gelopen met gerechtigde Belgen.

Art.6 : Richtlijnen voor alle wedstrijden

§1 : Richtlijnen met betrekking tot de ingeschreven klasse

- Iedereen kan deelnemen met elk ras van werkende schaareshond in klasse beginners, 1, 2 en 3 mits akkoord van de organisator.
- Deelnemers mogen inschrijven zolang er plaatsen open zijn en de inrichter hun inschrijving nog wil aanvaarden, rekening houdend met het aantal daglicht uren.
- Als de startlijst opgemaakt is, beslist de organisator de startpositie van laattijdige inschrijvingen.
- Bij de eerste deelname aan een FSB wedstrijd sinds 1 januari 2017 beslist de handler over de klasse waarin hij zijn hond inschrijft. Het wordt aangeraden om bij de eerste wedstrijd de hond BW in te schrijven zodat nadien een lagere klasse nog kan geselecteerd worden.
- Een deelnemer kan op dezelfde wedstriiddag met eenzelfde hond niet in 2 klassen meelopen.
- Pas nadat de combinatie handler- hond minstens 3 wedstriiddagen een resultaat van 70/100 of meer behaald heeft, kan deze overgaan naar de volgende klasse.
- Men is niet verplicht om over te gaan naar de hogere klasse na 3 resultaten van 70 of meer punten in de huidige klasse.
- Een deelnemer kan "op proef" wedstriiddagen buiten wedstrijd (BW) meelopen in een hogere klasse en kan nadien nog terug naar de vorige klasse gaan. Eens men in een hogere klasse gelopen heeft voor wedstriidpunten, kan men enkel nog BW in de vorige klasse lopen.
- Bij deelname BW krijgt de deelnemer een puntenblad maar wordt men niet gerangschikt, zelfs niet bij de beste dag punten. Het is de deelnemer zijn verantwoordelijkheid om te controleren of hij BW genoteerd staat en indien niet, dit te melden.

Een BW deelname heeft geen prioriteit over een normale deelname en kan alleen doorgaan als er nog plaats op de startlijst is.

- **Beginnersklasse:**
De beginnersklasse is enkel voorzien voor nieuwe handlers die willen wedstrijd lopen, voorwaarde is dat de hond onder controle is.
Een deelnemer kan 12 wedstriiddagen in deze categorie lopen eventueel gespreid over meer dan 1 seizoen.

Aanbevolen wordt dat de hond tenminste 1 jaar oud is.

Art.7 : Het wedstrijdverloop voor open wedstrijden KLASSE 3

Deze wedstrijden werden reeds beschreven onder de noemer van pre-kwalificatiewedstrijden. Pre-kwalificatie wedstrijden zijn immers Open wedstrijden.

Art.8 : Het wedstrijdverloop voor KLASSE 2

Deze klasse is bedoeld voor de gevorderde combinaties, de regels zijn overgenomen van de kwalificatieklasse met de volgende bijzonderheden:

- De hond werkt zelfstandig, de deelnemer blijft in deze klasse aan de startpaal staan tot het shedden/pennen begint.
- Het parcours is vergelijkbaar met het kwalificatieparcours, evenwel met aangepaste afstanden en zonder het onderdeel single. De jury kan beslissen om eerst te laten pennen en daarna te shedden.
- **Outrun** 150 à 250m, **lift, fetch**: de deelnemer blijft aan de startpaal staan.
- **Drive**: over een afstand van ca 200 à 300m (3 x 80 à 100 meter)
- **Shedding**: deelnemer maakt de opening en roept de hond tussen de 2 groepjes schapen, de hond controleert kort 2 schapen - schapen worden niet gemerkt! geen single
- **Pennen**: deelnemer houdt de pendeur open bij het touw en de hond drijft de schapen in de pen, deelnemer sluit de pendeur.

Het is mogelijk klasse 2 op hetzelfde terrein te houden als de kwalificatieklasse met aanpassing van de drive, zodat de drive ook 3 x 80 meter is, maar de handlerpost zal 20 à 40 meter dichter bij de fetchpoort staan.

- **Outrun**: 20 - **lift** : 10 - **fetch** : 20 - **drive** : 30 - **shed** : 10 - **pen** : 10
- Tijdslimiet: 12 minuten of anders te beslissen voor de wedstrijd in samenspraak met de jury
- Maximum aantal punten : 100
- De algemene regels vernoemd zijn ook hier van toepassing.

Art.9 : Het wedstrijdverloop voor Open wedstrijden KLASSE 1 / Beginnersklasse

- De hond werkt zelfstandig, de deelnemer mag in deze klasse de startpaal verlaten maar wordt dan op 50% van de punten gequoteerd.
- Het parcours is vergelijkbaar met het kwalificatieparcours, evenwel met aangepaste afstanden en zonder het onderdeel single. De jury kan beslissen om eerst te laten pennen en daarna te shedden.
- **Outrun** van 80 à 120m, de deelnemer mag voor de helft van de punten tot aan de fetchpoort (niet voorbij) gaan staan, de hond blijft aan de startpaal.
- **Lift en fetch** mogen voor de helft van de punten op 12 uur gelopen worden.
- In de **drive** moet de hond zelf de schapen vooruit drijven door de poorten, maar de deelnemer mag de hond begeleiden/helpen door mee te gaan langs de drivedriehoek voor de helft van de punten. Afstand circa 150 à 200m (3 x 50 à 70 meter).
- **Shedding**: de deelnemer maakt een opening tussen de schapen (2 schapen

- afschieden), en roept de hond ertussen.
- **Pennen:** deelnemer houdt de pen deur open bij het touw en hond drijft de schapen in de pen, deelnemer sluit de pendeur. Pen deur terug sluiten als de schapen eruit zijn.
 - **outrun:** 20, indien de handler de post verlaat : max 10
 - **lift:** 10, indien de handler de post verlaat : max 5
 - **fetch:** 20, indien traag terug naar de post : max 10
 - **drive:** 30 als de handler aan de post blijft staan, handler op kop dan schapen dan hond: max 10, schapen op kop dan de hond en de handler volgt alles : max 20
 - **shedding:** 10
 - **pen:** 10
 - Maximum aantal punten : 100
 - tijdslimiet: 10 minuten of anders te beslissen voor de wedstrijd in samenspraak met de jury

Sommige organisatoren maken nog een onderscheid tussen klasse 1 en beginners. De regels zijn voor beide klassen gelijk. Het onderscheid bestaat er enkel in de 'ervaring' van de combinaties. Bij de beginners kan wel een eigen 'puntensysteem' gehanteerd worden.

Om deel te nemen aan de beginnersklasse is een minimale vereiste dat de handler de hond onder controle heeft. Indien dat niet het geval is kan de jury de run stopzetten.

Art.10 : algemene regels

Deze regels zijn van toepassing op al de eerder vernoemde wedstrijden.

§1 Respect

- Een deelnemer mag tijdens de run niet in debat gaan met de jury.
- Elke deelnemer wordt verondersteld zich correct te gedragen in woord en gebaar ten opzichte van jury, course director, andere deelnemers en toeschouwers.
- Elke deelnemer behandelt hond en schapen op een respectvolle manier.
- Bij loopsheid worden de teven zoveel mogelijk apart gehouden om andere honden niet te hinderen.
- Een deelnemer laat zijn hond het wedstrijdveld niet betreden tijdens de run van een andere deelnemer. Hij kan hiervoor worden uitgesloten.

§2 Regels met betrekking tot 'te laat zijn' van een deelnemer

- De briefing en het aanvangsuur van de wedstrijden wordt bij de publicatie van de startlijsten bekendgemaakt evenals de theoretische tijd.
- Te laat komen volgens de theoretische tijd is niet deelnemen! De 'theoretische tijd' is een 'redelijke inschatting' van uw start-uur waarbij rekening gehouden wordt met een mogelijke vervroeging van de start wegens wegvallen van handlers enz. Voor kwalificatieruns stellen wij 10 minuten per run voor als maatstaf voor het berekenen van de theoretische tijd.

§3 De enige geldige inschrijving is een betaalde inschrijving

- Als er is ingeschreven en gelopen maar niet betaald, dan verliest de deelnemer zijn/haar behaalde punten en kan er bij een volgende wedstrijd niet

worden deelgenomen. Indien de deelnemer zijn/haar runs nog op de wedstrijd dag(en) voldoet, is hij/zij nog in orde met de reglementering.

- Iedere Belgische handler, die zich tijdig heeft ingeschreven, moet kunnen deelnemen aan kwalificatiewedstrijden, bij beperking in tijd worden buitenlandse handlers geweigerd. De handler is wel gehouden zich tijdig in te schrijven.
- Handlers die zich inschrijven en niet komen opdagen, moeten eveneens hun inschrijvingsgeld betalen. Tijdig afzeggen (4 dagen voor aanvang van de wedstrijd) of overmacht ontslaan de handler van de verplichting tot betalen. (In geval van discussie oordeelt het bestuur van de FSB)
- Indien een deelnemer na inschrijving meermaals niet komt opdagen zonder geldige reden, kan zijn inschrijving in volgende trials geweigerd worden.

§4 Inschrijvingen voor kwalificatiespelers en voor-inschrijvingsrecht

- Inschrijvingen worden gedaan door de inrichtende club of door de administratief verantwoordelijke aangeduid door de FSB.
- De inschrijvingen worden ten laatste 5 weken voor de aanvang van de wedstrijd geopend. De afsluitingsdatum van de inschrijvingen is twee weken voor de wedstrijd of wanneer alle beschikbare plaatsen gebruikt zijn. (d.w.z. vrijdagochtend twee weken voor de trial om 24.00 uur als de wedstrijd start op zaterdag) Na de afsluitingstermijn is inschrijven niet meer mogelijk.
- Voorinschrijvings-recht: de gerechtigde handlers (in de voorwaarden om aan een kwalificatiewedstrijd te mogen deelnemen) krijgen de 2 eerste weken een voor-inschrijvingsrecht. Dit betekent dat ze meteen op de officiële lijst vermeld worden. De andere deelnemers komen op een reserve lijst dat na de uitvoering van de termijn van het voor-inschrijvingsrecht wordt aangesproken om de effectieve lijst aan te vullen.
- De startvolgorde wordt één week voor de wedstrijd bekend gemaakt op de site van de FSB. Het is de organisator vrij om nadien nog inschrijvingen-buiten-wedstrijd te aanvaarden. De uiterste inschrijfdatum is voor heel het wedstrijdweekend dezelfde. Dus voor de tweede of eventueel een derde wedstrijddag kan niet later worden ingeschreven dan voor de eerste wedstrijddag.
- Bij de inschrijving vermeldt men duidelijk de naam en voornaam van de handler en de naam en het geslacht van de hond. Handlers zijn verplicht om tijdens de wedstrijd een eventuele loopsheid van hun teef te melden aan de course director. Deze kan dan eventueel de startvolgorde aanpassen.
- Mondelinge inschrijvingen zijn niet toegelaten. Ze gebeuren in principe via de website van de FSB of uitzonderlijk onder de vorm van een email of brief.
- Alle veranderingen voor ingeschreven honden dienen aan de administratief verantwoordelijke gemeld te worden 4 dagen voor de aanvang van de wedstrijd. Voor alle ingeschreven honden dienen inschrijvingskosten betaald te worden. De betaling dient te gebeuren vóór de handler zijn run start. Alle honden worden op naam van de eigenaar ingeschreven. Ingeschreven honden mogen met hun eigenaar deelnemen of met zijn/haar vervanger. Deze vervanger moet op het inschrijvingsformulier worden aangegeven.
- Indien er bij een inschrijving problemen ontstaan of er vragen uit voortkomen dan zullen deze behandeld worden door de FSB. Beslissingen genomen door de FSB zijn bindend.

- De startvolgorde zal door de administratief verantwoordelijke of de inrichter worden opgemaakt en gepubliceerd. De volgorde zal dusdanig worden vastgesteld dat geen enkele deelnemer met twee honden direct achtereen zal deelnemen maar over 4 runs van andere deelnemers beschikt tussen zijn 2 runs.
- De wedstrijden zullen aanvangen op een door de administratief verantwoordelijke bekendgemaakt uur.
- Voor het inrichten van kwalificatiewedstrijden is per dag een minimum van twee schapen per deelnemende combinatie (= handler + hond) vereist.
- De wedstrijden zullen gehouden worden met een groep van minimum 3 schapen bij pre-kwalificatie en van vijf schapen bij kwalificatie wedstrijden. In de ideale situatie zullen de schapen dusdanig geselecteerd worden dat elke deelnemer over een gelijkaardig groepje schapen kan beschikken. Ooien of lammeren ouder dan 6 maanden mogen gebruikt worden voor kwalificatiewedstrijden. Ooien samen met hun lammeren, noch rammen mogen voor kwalificatiewedstrijden worden gebruikt. De schapen dienen fit te zijn.

§5 Course director

- De course director zal deelnemers oproepen aan de hand van de startvolgorde. De deelnemer dient zich tijdig bij de course director aan te melden en de startvolgorde op te volgen.
- Op vraag van de deelnemer zal hij/zij het parcours uitleggen. Na de start van een deelnemer zal hij/zij op geen enkel manier nog hulp verlenen aan deze deelnemer.
- Hij/zij zal erop toezien dat het groepje schapen juist is opgezet en ervoor zorgen dat alle deelnemers een eerlijke en gelijke kans krijgen.
- Hij/zij zal tijdens de gehele wedstrijd aanwezig zijn en eventuele instructies van de jury aan de deelnemers doorgeven.
- De course director is de verbinding tussen handler en de jury. De handler of toeschouwer wendt zich in geen enkel geval tot de jury.
- Hij/zij is verantwoordelijk voor de goede staat van het wedstrijdveld en zal ervoor zorgen dat de deelnemers op geen enkele manier tijdens hun deelname worden lastig gevallen.

§6 Deelnemers

- Elke deelnemer moet klaar zijn voor deelname op het moment dat de course director hem/haar hiertoe oproept.
- De theoretische starttijd is enkel een aanduiding van een waarschijnlijke starttijd. Het is echter niet bindend.
- Iedere deelnemer die van de course director uitleg wil betreffende het parcours dient dit te vragen voordat hij/zij met deelname start.
- Eenmaal gestart is de deelnemer geheel in handen van de jury. Aanwijzingen van de jury dienen strikt opgevolgd te worden.
- Een deelnemer die zich op wat voor manier dan ook tijdens de wedstrijd laat bijstaan wordt gediskwalificeerd.
- Indien niet eerder door de jury aangegeven wordt de deelnemer van het wedstrijdveld geroepen bij het verstrijken van de maximaal toegestane tijd. De tot dan behaalde punten blijven behouden. Bij het luiden van de bel zal de deelnemer direct stoppen met de wedstrijd en de schapen van het veld geleiden.
- Iedere deelnemer die opgeeft of het wedstrijdveld verlaat zonder toestemming van de jury verliest al zijn/haar punten.

- Deelnemers moeten te allen tijde hun hond(en) onder controle houden. Iedere hond en/of deelnemer die een andere hond of deelnemer tijdens zijn/haar wedstrijd hindert, kan gediskwalificeerd worden. Aan deelnemers en toeschouwers is het niet toegestaan om hun hond(en) op het wedstrijdveld te laten. Tevens is het ook niet toegestaan om op het wedstrijdveld voor de wedstrijd de deelnemende honden te laten werken met de wedstrijdschappen.
- Geen enkele deelnemende hond mag op het wedstrijdveld komen vóór de wedstrijd.
- Deelnemers mogen voor de wedstrijd begint het veld verkennen (zonder hond).
- Deelnemers dienen zich te houden aan de instructies tijdens de briefing, bijvoorbeeld over het afvoeren van de schapen of het bij de afvoerpen blijven tijdens de volgende run.
- Iedere deelnemer die niet aanwezig is op de briefing, is zelf verantwoordelijk om toch de juiste informatie en instructies te weten te komen. Hij/zij kan zich hiervoor zelf wenden tot de course director of collega-handlers.

§7 Prijzen

- Prijzen worden door de inrichtende organisatie voorzien. Als een handler niet aanwezig is op de prijsuitreiking wordt zijn prijs aan de volgende van het klassement overhandigd.
- Belgische Kampioenschap prijzen zijn wisselbekers en moeten na 1 jaar terug worden ingeleverd.

§8 Twee winnaars

- In geval er twee deelnemers over een gelijk aantal punten beschikken kan de wedstrijdleiding en/of de jury beslissen dat de volgorde als volgt wordt bepaald:
 - a. aan de behaalde punten voor outrun, lift en fetch (OLF). Indien er dan nog een gelijke stand is kan ook de Drive worden bijgeteld. Ook zal men dan rekening houden met het al of niet hebben afgelegd van een volledig parcours.
 - b. een run off voor beide deelnemers.

§9 Re-run

- De jury kan, indien de omstandigheden daartoe aanleiding geven, de course director opdragen een deelnemer te laten stoppen en hem/haar een re-run toe te kennen. De puntentelling van een re-run zal beginnen op het punt waar de deelnemer is gestopt. De daarvoor behaalde punten blijven behouden.
- Na de aanvang van de drive kan enkel een re-run worden toegekend door de jury als gevolg van een abnormale externe oorzaak.

§10 Diskwalificatie

- De jury beslist over het al dan niet diskwalificeren van een deelnemer.

Art.11 Schade & ongevallen

- Iedere handler is verantwoordelijk voor de schade die hij/zij of zijn/haar hond veroorzaakt aan derden en dient deze te vergoeden (eventueel via de eigen verzekering).
- De organisatoren dienen te voorzien in een verzekering burgerlijke aansprakelijkheid als organisator van schapendrijfwedstrijden. De organisator kan een eigen verzekering hiervoor inschakelen of inschrijven in de voor FSB bestaande verzekering Burgerlijke Aansprakelijkheid mits een overeen te

komen vergoeding. Deze verzekeringen dekken de schade t.o.v. derden. De handler of de organisator verantwoordelijk voor bepaalde schadegevallen t.o.v. derden blijft echter aansprakelijk voor het franchisebedrag dat de verzekering niet vergoedt.

- Men zal voor de aanvang van de wedstrijd (voor het publiceren van de startlijst) aangeven of de verzekering via FSB zal worden afgesloten.

Art.12 Aanpassingen aan dit reglement

Deze regels worden na elk wedstrijdseizoen opnieuw geëvalueerd en eventueel aangepast.

De opmerkingen van de handlers en hun vertegenwoordigers, zullen geëvalueerd worden

Art.13 Klachten

- Twee vormen van klachten worden onderscheiden: Sportieve (wedstrijd gerelateerde) klachten en gewone klachten.
- Sportieve Klachten:
 - Sportieve klachten worden in eerste instantie voorgelegd en afgehandeld tijdens de wedstrijd zelf. De klacht van een handler of een organisator wordt voorgelegd aan de course director die samen met het jurylid een uitspraak hierover maakt.
 - Indien de handler of organisator nog geen vrede kan vinden met de uitspraak van de jury bijgestaan door de course director kan hij zich wenden tot de raad van bestuur van de FSB met een schriftelijke motivatie via brief of email. De raad van bestuur zal elke klacht afhandelen binnen de dertig kalenderdagen.

Als de handler of organisator niet akkoord kan gaan met de beslissing van de Raad van Bestuur is beroep mogelijk bij de geschillencommissie van de FSB. De samenstelling van de onafhankelijke commissie wordt jaarlijks bekend gemaakt voor de algemene vergadering. De onafhankelijkheid van de leden wordt gestaafd en bekrachtigd door een stemming tijdens de algemene vergadering van de FSB.

- De termijn om te reageren is echter beperkt tot 30 kalenderdagen na betekening van het besluit van de Raad van Bestuur. Na deze periode is de klacht niet meer ontvankelijk.
- De Raad van Bestuur zal meteen ook alle briefwisseling, rapporten, mailverkeer e.d. handelend over de zaak overmaken aan de geschillencommissie.
- De geschillencommissie kan alle partijen verzoeken, evenals eventuele getuigen. De geschillencommissie zal zich op generlei wijze laten beïnvloeden, maar oordelen als een onafhankelijk orgaan.
- Het besluit van de geschillencommissie is uitvoerbaar door alle partijen (zowel eiser als raad van bestuur).
- Het besluit van de geschillencommissie zal afgeleverd worden binnen de 2 maanden, hierbij rekening houdend met de dringendheid van de zaak.
- In geval van een weigering tot uitvoering van het besluit wordt de litige voorgelegd aan de algemene vergadering die hierover stemt en zo een

finale uitspraak maakt over de klacht.

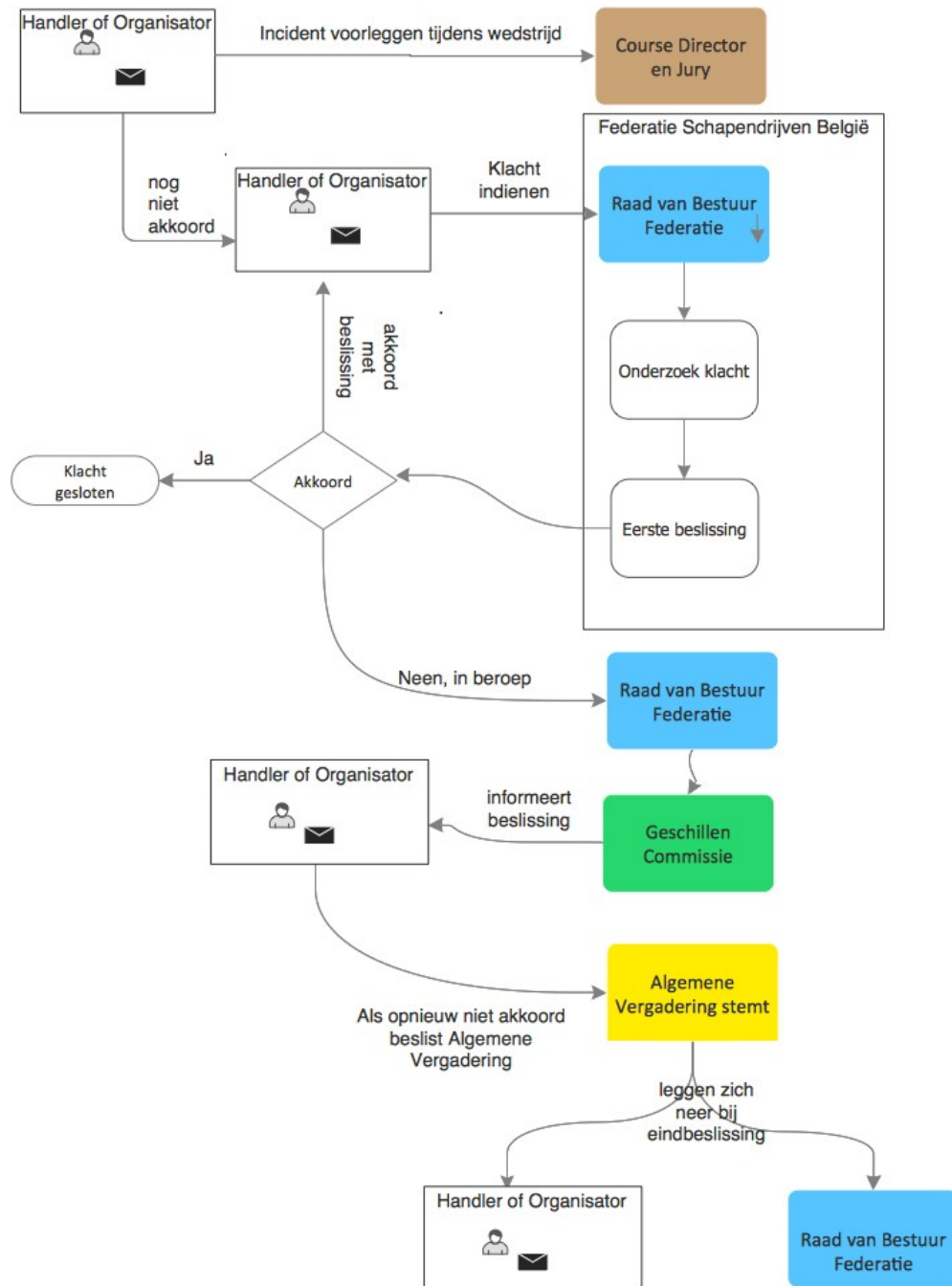

- Gewone Klachten:
 - Hiervoor geldt een vergelijkbare procedure maar zonder inzet van de geschillencommissie.

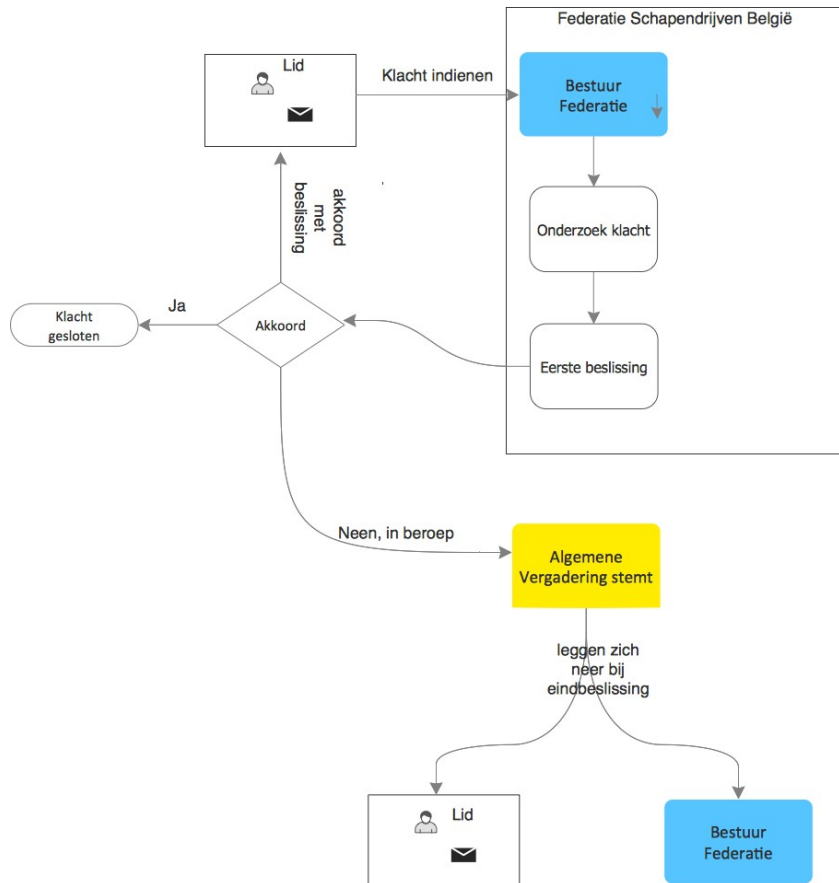

Het zich neerleggen bij de eindbeslissing in een klachtenprocedure berust op het feit dat een lid door zijn lidmaatschap geacht wordt te hebben ingestemd met de verplichting om de statuten en reglementen van de vereniging alsmede de besluiten van het bestuur, van de algemene vergadering of van een ander orgaan van de vereniging na te leven.

Art 14. Addendum World kwalificatie

De kwalificatie wedstrijden voor de World volgen de voorschriften zoals vermeld in Art 4 en Art 10.

Specifiek voor de World 2020 kwalificatie worden 10 wedstrijddagen als kwalificatie wedstrijden opgenomen. De 8 beste resultaten voor elke handler/hond combinatie worden samengeteld (elk herleid naar max 100 punten zoals beschreven in Art 3).

Het aantal officiële plaatsen toegewezen aan België voor de World 2020 is een beslissing die het ISDS nog moet nemen.

Goedkeuring

Dit reglement wordt jaarlijks goedgekeurd tijdens de algemene vergadering van de FSB.

(laatste aanpassing 31 aug 2018, Art 14 toegevoegd op 15 mei 2019 en Art 1 aangepast op 19 mei 2019)